



xiaomi

Kullanım Kılavuzu

Smart Band 8 Active

Akıllı Bileklik 8 Active

M2302B1



xiaomi

İçindekiler

Başlarken

- 5 Kurulum ve Kullanım Bilgisi
- 6 Güvenlik Bilgileri
- 9 Teknik Özellikler
- 11 Enerji Tüketimi
- 12 DOC Belgesi (İngilizce)
- 13 DOC Belgesi (Türkçe)
- 14 Kullanılması Planlanan Ülkeler
- 16 Uygunluk Beyanı
- 17 Geri Dönüşüm
- 18 WEEE İmha ve Geri Dönüşüm Bilgileri
- 19 Sorumluluk Reddi
- 20 Garanti Bildirimi
- 23 Temizlik, Bakım ve Kullanım Hataları
- 24 Tüketicinin Yapabileceği Bakım ve Onarım
- 25 Tüketici Hakları



xiaomi

İçindekiler

- 28 Teknik Servis Listesi
- 28 Servis Bilgi Sistemi
- 29 Garanti Belgesi
- 33 Notlar

Kurulum ve Kullanım Bilgisi

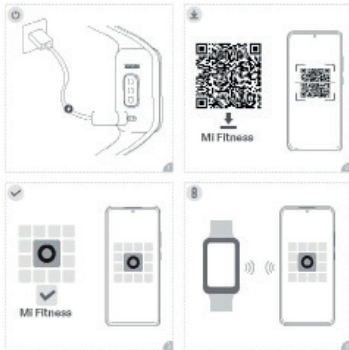



xiaomi

Güvenlik Bilgileri

1. Bilekliğinizi bilek kemiğinize yaklaşık bir parmak uzakta olacak şekilde takın. Bilekliğin çok gevşek takılması kalp atış hızı izleme verilerinin doğruluğunu etkileyebilir.
2. Bilekliği, kalp atış hızınızı ölçmek için kullanırken lütfen bileğinizi sabit tutun.
3. Bilekliğin suya dayanıklılık derecesi 5 ATM'dir (50 metre derinlik). Yüzmek havuzlarında, kıyıya yakın yerlerde yüzerken veya diğer sığ su etkinliklerinde kullanılabilir. Bununla birlikte sıcak duşlarda, saunalarda veya dalış esnasında kullanılamaz. Ayrıca, bilekliğin su sporları esnasında doğrudan oluşan hızlı akımlardan etkilenmemesi gerektiğini unutmayın. Suya dayanıklılık işlevi kalıcı değildir ve etkisi zamanla azalabilir.
4. Bilekliğin dokunmatik ekranı su altında işlem yapılmasını desteklemez. Bileklik suyla temas ettiğinde, kullanmadan önce yumuşak bir bez ile yüzeyindeki fazla suyu silin.



xiaomi

5. Gnlk kullanım sırasında ltfen bileklięi bileęinize ok sıkı takmayın ve temas blgesini kuru tutmaya alıřın. Ltfen kordonu dzenli olarak suyla temizleyin.
6. rnn cildinize temas ettięi blgede kızarıklık veya řiřme belirtileri varsa, ltfen rn kullanmayı derhal bırakın ve tıbbi yardım alın.
7. Bu rn, tıbbi bir cihaz deęildir. Bileklik tarafından saęlanan herhangi bir veri veya bilgi, herhangi bir hastalıęın teřhisi, tedavisi veya nlenmesi iin temel alınmamalıdır.
8. Bu rn oyuncak deęildir ve kk paralar ierir. Kk paraların yanlıřlıkla yutulmasından kaynaklanabilecek boęulma veya dięer tehlikeli durumları nlemek iin ltfen ocukların eriřemeyeceęi bir yerde saklayın.
9. Bu bileklikteki lityum pil ıkarılamaz. Pil veya bileklięin hasar grmesini nlemek iin pili kendi bařınıza deęiřtirmeyin. Yanlıř trde pil kullanımı sonucunda patlama riski oluřturabilir. Kullanılmıř pilleri ev atıklarıyla atmayın. Bu bileklięi ve kullanılmıř pilleri yerel



xiaomi

10. Pili parçalarına ayırmayın, çarpmayın, ezmeyin veya ateşe atmayın. Herhangi bir şişlik varsa ürünü kullanmayı hemen bırakın. Güneş ışığına, sıcaklığın aşırı yüksek olduğu ortamlara maruz bırakmayın.
11. Bilekliği uzun süre kullanmayı planlamıyorsanız kapatın ve bir kenara koyun. Pilin aşırı boşalmasından kaynaklanan hasardan kaçınmak için bilekliği 6 ayda bir tamamen şarj edin.
12. Bu bileklikteki lityum pil çıkarılamaz. Pili kendi başınıza değiştirmeyin.
13. Pilin ateşe veya sıcak fırına atılması, mekanik olarak ezilmesi ya da kesilmesi patlamaya neden olabilir.
14. Pilin aşırı yüksek sıcaklıktaki ortamlarda bırakılması patlamasına veya pilden yanıcı sıvı veya gaz sızmasına neden olabilir.
15. Pilin aşırı düşük hava basıncına maruz kalması patlamasına veya pilden yanıcı sıvı veya gaz sızmasına neden olabilir.

Teknik Özellikler

Teknik Özellikler

Ürün: Akıllı Bileklik

Model: M2302B1

Net Ağırlık: 26.4 g (kayış dahil)

Ürün Boyutları: 42.81 x 25.42 x 9.99 mm

Bileklik Malzemesi: TPU

Ayarlanabilir Uzunluk: 135-215 mm

Pil Türü: Lityum iyon polimer pil

Pil Kapasitesi: 190 mAh

Giriş: 5,0 V – 400 mA Maks.

Suya Dayanıklılık: 5 ATM

Çalışma Sıcaklığı: 0°C ila 43°C

Bluetooth Frekansı: 2402-2480 MHz

Maksimum Çıkış: ≤ 13 dBm

Kablosuz Bağlantı: Bluetooth Düşük Enerji 5.1



xiaomi

Uyumluluk: Bu ürün yalnızca bazı Android veya iOS sistemlerini destekler. Ayrıntılı bilgi için lütfen www.mi.com adresinden ürün sayfasını inceleyin.

Bu bileklikle ilişkili ürün sertifikaları için lütfen Ayarlar > Bileklik Hakkında > Düzenleyici bölümüne gidin.

 **Bluetooth** Bluetooth® sözcüğü, markası ve logoları, Bluetooth SIG, Inc. şirketine ait tescilli ticari markalardır ve söz konusu markaların Xiaomi Inc. tarafından kullanımı lisansa tabidir. Diğer ticari markalar ve ticari adlar ilgili sahiplerine aittir.

Enerji Tüketimi

- Kullanmadığınızda Bluetooth ve kablosuz ağlar gibi veri bağlantılarını kapatın.
- Ekran parlaklığını azaltın ve ekranı daha kısa bir süre sonra kapanacak şekilde ayarlayın.
- Tuş sesleri vb. gereksiz sesleri kapatın.



Original Declaration of Conformity

EU DECLARATION OF CONFORMITY

Apparatus/Equipment:

Product: Smart Band
 Model: M2021
 SKU no.: M2021P1, M2021P2
 Brand or Name: CORPORATION XIAOMI CORPORATION
 Address: 2, Mi company road, B2P1-1000000, 000-year Road (Shi), Beijing
 Registered by custom number issuing from 0001 to 0000

Manufacturer's authorized representative:

Name: Xiaomi International Pte., Ltd.
 Address: 407, Hill Street, Building 1, 01-01 First Middle Road, Indian District, Singapore
 Country: S.S. China

Manufacturer's authorized EU representative:

Name:
 Address:
 Country:

This declaration of conformity is based under the sole responsibility of the manufacturer.

Chief of the Declaration: Li Xiaodan

This declaration of conformity is based on the conformity with the following standard European Union directives and regulations:

Radio Equipment Directive (RED)	2014/53/EU	<input checked="" type="checkbox"/>
Low Voltage Directive (LVD)	2014/34/EU	<input type="checkbox"/>
Electromagnetic Compatibility Directive (EMC)	2014/30/EU	<input checked="" type="checkbox"/>
Restriction of Hazardous Substances Directive (RoHS)	2011/65/EU	<input checked="" type="checkbox"/>
RoHS 2.0	2015/863/EU	<input checked="" type="checkbox"/>
Energy Labelling	2013/24/EU	<input type="checkbox"/>
Personal protective equipment (PPE)	Regulation (EU) 2016/1033	<input type="checkbox"/>
Radio spectrum (RSP) (SRP)	Regulation (EU) No 660/2014	<input type="checkbox"/>
Devices products	Regulation (EU) No 1024/2012	<input type="checkbox"/>
Medical devices (MD)	Directive 2006/86/EC	<input type="checkbox"/>



Reference to the latest European Commission act, including the date of the document, in reference to the other national specifications, including the date of the publication, a valid until conformity is declared.

Signature Section

EU RED (2014/53/EU)	
EMC (2014/30/EU)	
EMC (2014/30/EU)	
EMC (2014/30/EU)	
EMC (2014/30/EU)	
EMC (2014/30/EU)	
EMC (2014/30/EU)	
EMC (2014/30/EU)	
EMC (2014/30/EU)	
EMC (2014/30/EU)	
EMC (2014/30/EU)	
EMC (2014/30/EU)	

Self-declared:

Name of authority:
 Reference number of certificate:
 ECU reference code:

Signature and stamp: Date of signature: 2021
 Name of the signatory: Date of the signature: 2021/01/01

REMARK

Sign:  

Name, Surname: Zeng Dong Jinfeng



xiaomi

Kullanılması Planlanan Ülkeler

Kullanılması planlanan ülkeler:				AT	BE
CY	CZ	DK	EE	FI	FR
DE	GR	HU	IE	IT	LV
LT	LU	MT	NL	PL	PT
SK	SI	ES	SE	GB	IS
LI	NO	CH	BG	RO	TR

Su sirket için üretildi: Xiaomi Communications Co., Ltd.
Adres: #019, 9th Floor, Building 6, 33 Xi'erqi Middle Road, Haidian District, Beijing, China, 100085 Daha fazla bilgi için lütfen www.mi.com'u ziyaret edin
Kullanım kılavuzu sürüm: V1.0

İthalatçı Firmanın:
Ünvanı: Dora İletişim ve Ticaret A.Ş.
Adresi: Küçükbakkalköy Mh. Atilla İlhan Cd. No:22 34750 Ataşehir
İstanbul
Telefonu: (0 216) 469 55 55
Yetkilinin İmzası:
Firmanın Kaşesi:

DORA İletişim ve Ticaret A.Ş.
Küçükbakkalköy Mah. Atilla İlhan Cd.
No:22 34750 Ataşehir / İSTANBUL
Büyükdere Şişli V.D. :310 045 0468
Tic. Sicil No: 527285



xiaomi

AB Uygunluk Beyanı



Bu belge ile Xiaomi Communications Co., Ltd., radyo ekipmanı tipi M2302B1 ürününün 2014/53/EU sayılı Direktife uygun olduğunu beyan etmektedir. AB uygunluk beyanının tam metnine şu adresten ulaşılabilir:

<http://www.mi.com/global/service/support/declaration.html>

Bu belge ile Xiaomi Communications Co., Ltd., radyo ekipmanı tipi M2302B1 ürününün 2017 tarihli Radyo Ekipmanları Düzenlemelerine uygun olduğunu beyan etmektedir. UKCA uygunluk beyanının tam metnine şu adresten ulaşılabilir:

<http://www.mi.com/uk/service/support/declaration.htm>



Dikkat:

Ürün tüm Avrupa Birliği ülkelerinde kullanılabilir.

CE RF'ye maruz kalma gerekliliklerine uymak için cihaz, ürün ile tüm kişinin vücudu arasında 20 cm veya daha fazla bir mesafeye kurulmalı ve çalıştırılmalıdır.

Adaptör, ekipmanın yanına kurulmalı ve kolayca erişilebilir olmalıdır.



xiaomi

Geri Dönüşüm



AEEE Yönetmeliği uygundur

Bu sembolü taşıyan tüm ürünler, ayrılmamış evsel atıkla karıştırılmaması gereken atık elektrikli ve elektronik ekipmandır (2012/19/EU direktifinde olduğu gibi WEEE). Bunun yerine, atık ekipmanınızı atık elektrikli ve elektronik ekipmanların geri dönüşümü için hükümet veya yerel yetkililer tarafından belirlenmiş toplama noktasına vererek insan sağlığını ve çevreyi korumalısınız. Ürünlerin doğru şekilde imhası ve geri dönüşümü, çevreye ve insan sağlığına yönelik olası olumsuz sonuçların önlenmesine yardımcı olacaktır. Lütfen söz konusu toplama noktalarının konumu ve de hüküm ve koşulları hakkında daha fazla bilgi için kurucu veya yerel yetkililerle irtibata geçin.



xiaomi

WEEE İmha ve Geri Dönüşüm Bilgileri

Bu sembolü taşıyan tüm ürünler, elektrikli ve elektronik ekipman atıklarıdır ve bunların sınıflandırılmamış evsel atıklarla birlikte atılmaması gerekir. Bunun yerine ekipman atıklarınızı, elektrikli ve elektronik ekipman atıklarının geri dönüşümü için devlet veya yerel makamlar tarafından belirlenmiş bir toplama noktasına teslim ederek insan sağlığını ve çevreyi korumanız gerekir. Doğru imha ve geri dönüşüm, çevre ve insan sağlığı üzerindeki olası olumsuz sonuçları önlemeye yardımcı olur. Söz konusu toplama noktaları ve bu tür toplama noktalarının koşul ve şartları ile ilgili daha fazla bilgi için lütfen kurulum yetkilisine veya yerel makamlara başvurun.



xiaomi

Sorumluluk Reddi

bu kullanım kılavuzundaki ürün, aksesuarlar, kullanıcı arabirimleri ve diğer öğelerin resimleri yalnızca referans amaçlı şematik diyagramlardır ve gerçek üründen biraz farklı olabilir. Bu kılavuz Xiaomi veya Xiaomi'nin ekosistemindeki bir kuruluş tarafından yayınlanmaktadır. Bu kılavuzda veya ilgili programlarda ve/veya ekipmanlarda yer alan yazım hataları ve yanlış bilgiler önceden haber vermeksizin değiştirilebilir. Bu tür değişiklikler kılavuzun en son sürümünde belirtilecektir.



xiaomi

Garanti Bildirimi

Bir Xiaomi tüketicisi olarak, belirli koşullar altında ek garantilerden faydalanırsınız. Xiaomi, ulusal tüketici yasalarınız tarafından sağlanan yasal garantilerin yerine değil, bunlara ek olarak sağlanan özel tüketici garantisi avantajları sunar. Yasal garantilerle ilgili süre ve koşullar ilgili yerel yasalar tarafından sağlanır. Tüketici garantisiyle sunulan avantajlar hakkında daha fazla bilgi edinmek için lütfen Xiaomi'nin resmi web sitesine başvurun: <https://www.mi.com/en/service/warranty/>. Yasalarla engellendiği veya Xiaomi'nin farklı vaatlerde bulunduğu durumlar haricinde, satış sonrası hizmetler asıl satın alımın yapıldığı ülke veya bölge ile sınırlı olacaktır. Tüketici garantisi kapsamında ve yasaların izin verdiği ölçüde Xiaomi, kendi takdirine bağlı olarak ürününüzü onarır, değiştirir veya iade eder. Normal aşınma ve yıpranma, mücbir sebepler, kullanıcı ihmali veya kusurundan kaynaklanan kötüye kullanım veya zararlar garanti kapsamında yer almaz. Satış sonrası hizmet için irtibat kişisi, Xiaomi yetkili servis ağında çalışan herhangi bir kişi, Xiaomi yetkili dağıtıcıları

veya ürünleri satın aldığınız nihai satıcı olabilir. Emin değilseniz lütfen Xiaomi'nin belirleyebileceği ilgili kişiyle iletişime geçin. Bu garantiler Hong Kong ve Tayvan'da geçerli değildir. Usulüne uygun olarak ithal edilmemiş ve/veya Xiaomi tarafından usulüne uygun olarak üretilmemiş ve/veya Xiaomi'den ya da Xiaomi'nin resmi satıcısından usulüne uygun olarak alınmamış ürünler bu garantinin kapsamı dışındadır. Yasalar uyarınca ürünün satışını yapan resmi olmayan satıcının garantisinden faydalanabilirsiniz. Bu nedenle, Xiaomi sizden ürünü satın aldığınız perakendeciyle iletişime geçmenizi rica etmektedir.





XIAOMI

Temizlik, Bakım ve Kullanım Hataları

Cihazınızı, pilinizi, şarj cihazınızı ve aksesuarlarınızı dikkatli kullanın. Aşağıdaki öneriler cihazınızı çalışır durumda tutmanıza yardımcı olur.

- Cihazı kuru tutun. Yağmur damlaları, nem ve her türlü sıvı ya da su buharı, elektronik devrelere zarar verebilecek mineraller içerebilir.
 - Cihazı tozlu veya kirlı yerlerde kullanmayın ve saklamayın.
 - Cihazı sıcaklığın yüksek olduđu ortamlarda saklamayın. Yüksek sıcaklıklar cihaza veya pile zarar verebilir.
 - Cihazı soğuk yerlerde saklamayın. Cihaz tekrar normal sıcaklığına döndüğünde, cihazın içinde nem oluşarak cihaza zarar verebilir.
 - Cihazı kullanım kılavuzunda belirtilenden farklı bir yöntemle açmayın. Yetkisiz modifikasyonlar cihaza zarar verebilir ve telsiz cihazlara ilişkin düzenlemeleri ihlal edebilir. Cihazı ya da pili düşürmeyin, çarpmayın ya da sallamayın. Sert kullanım cihaza zarar verebilir.
 - Bu cihazın yüzeyini temizlemek için yalnızca yumuşak, temiz ve kuru bir bez kullanın.
 - Cihazı boyamayın. Boya düzgün çalışmayı engelleyebilir.
 - Cihazı mıknatıslardan veya manyetik alanlardan uzak tutun.
- Önemli verilerinizin emniyette olması için, bu verileri cihazınız, hafıza kartınız veya bilgisayarınız gibi en az iki farklı yerde saklayın ya da uygun bir yere yazın.



xiaomi

Uzun süren bir işlem sırasında cihaz ısınabilir. Çoğu zaman bu normaldir. Fazla ısınmayı önlemek amacıyla cihaz otomatik olarak yavaş çalışabilir, uygulamaları kapatabilir, şarj etmeyi kapatabilir ve gerekirse kendi kendini kapatabilir. Cihaz gerektiği gibi çalışmıyorsa cihazı en yakın yetkili servise götürün.

Tüketicinin Yapabileceği Bakım ve Onarım

Cihaz ile ilgili tüketicinin yapabileceği periyodik bir bakım veya onarım bulunmamaktadır. Bakım ve onarım ihtiyacınız olması durumunda Yetkili Servis listesinde bulunan noktalardan destek alabilirsiniz.

Taşıma ve Nakliye Sırasında Dikkat Edilecek Hususlar

- Cihazınızı taşımadan önce tüm bağlantılarının sonlandırıldığından ve bağlı kablolarının çıkartıldığından emin olmanız gerekmektedir.
- Paketlerken, orijinal kutusunu ve paketleme malzemelerini kullanın.
- Cihazı kullanırken ve daha sonra bir yer değişikliği esnasında sarsmamaya, darbe, ısı, rutubet ve tozdan zarar görmemesine özen gösteriniz.



xiaomi

Tüketici Hakları

Bir Xiaomi tüketicisi olarak, belirli koşullar altında ek garantilerden faydalanırsınız. Xiaomi, ulusal tüketici yasalarınız tarafından sağlanan yasal garantilerin yerine değil, bunlara ek olarak sağlanan özel tüketici garantisi avantajları sunar. Yasal garantilerle ilgili süre ve koşullar ilgili yerel yasalar tarafından sağlanır. Tüketici garantisiyle sunulan avantajlar hakkında daha fazla bilgi edinmek için lütfen Xiaomi resmi Web sitesine başvurun:

<https://www.mi.com/en/service/warranty/>. Yasalarla engellendiği veya Xiaomi'nin farklı vaatlerde bulunduğu durumlar haricinde, satış sonrası hizmetler ilk satın alımın yapıldığı ülke veya bölge sınırlı olacaktır. Tüketici garantisi kapsamında ve yasaların izin verdiği ölçüde Xiaomi, kendi takdirine bağlı olarak ürününüzü onarır, değiştirir veya iade eder. Normal aşınma ve yıpranma, mücbir sebepler, kullanıcı ihmali veya kusurundan kaynaklanan kötüye kullanım veya zararlar garanti kapsamında yer almaz. Satış sonrası hizmet için irtibat kişisi, Xiaomi yetkili servis ağında çalışan herhangi bir kişi, Xiaomi yetkili dağıtıcıları veya ürünleri satın aldığınız nihai satıcı olabilir. Emin değilseniz lütfen Xiaomi'nin Belirleyebileceği ilgili kişiyle iletişime geçin. Mevcut garantiler Hong Kong ve Tayvan'da geçerli değildir.

Usulünce ithal edilmemiş ve/veya Xiaomi tarafından usulüne uygun üretilmemiş ve/veya Xiaomi veya Xiaomi'nin resmi satıcısından



xiaomi

usulüne uygun olarak alınmamış ürünler, bu garantiler kapsamında değildir. Yürürlükteki yasalara göre, ürünün satışını yapmış olan, resmi olmayan satıcıların sunduğu garantilerden yararlanabilirsiniz. Bu nedenle, Xiaomi sizi ürünü satın aldığınız satıcıyla iletişim kurmaya davet ediyor.

Malın ayıplı olduğunun anlaşılması durumunda tüketici, 6502 sayılı Tüketicinin Korunması Hakkında Kanununun 11 inci maddesinde yer alan;

- a- Sözleşmeden dönme,
- b- Satış bedelinden indirim isteme,
- c- Ücretsiz onarılmasını isteme,
- ç- Satılanın ayıpsız bir misli ile değiştirilmesini isteme, haklarından birini kullanabilir.

Tüketicinin bu haklardan ücretsiz onarım hakkını seçmesi durumunda satıcı; işçilik masrafı, değiştirilen parça bedeli ya da başka herhangi bir ad altında hiçbir ücret talep etmeksizin malın onarımını yapmak veya yaptırmakla yükümlüdür. Tüketici ücretsiz onarım hakkını üretici veya ithalatçıya karşı da kullanabilir. Satıcı, üretici ve ithalatçı tüketicinin bu hakkını kullanmasından müteselsilen sorumludur.

Tüketicinin, ücretsiz onarım hakkını kullanması halinde malın;

- Garanti süresi içinde tekrar arızalanması,
- Tamiri için gereken azami sürenin aşılması,



xiaomi

- Tamirinin mümkün olmadığının, yetkili servis istasyonu, satıcı, üretici veya ithalatçı tarafından bir raporla belirlenmesi durumlarında; tüketici malın bedel iadesini, ayıp oranında bedel indirimini veya imkân varsa malın ayıpsız misli ile değiştirilmesini satıcıdan talep edebilir. Satıcı, tüketicinin talebini reddedemez. Bu talebin yerine getirilmesi durumunda satıcı, üretici ve ithalatçı müteselsilen sorumludur. Tüketici, garantiden doğan haklarının kullanılması ile ilgili olarak çıkabilecek uyuşmazlıklarda yerleşim yerinin bulunduğu veya tüketici işleminin yapıldığı yerdeki Tüketici Hakem Heyetine veya Tüketici Mahkemesine başvurabilir.

Ürünün Ticaret Bakanlığı'nca tespit ve ilan edilen kullanım ömrü 5 yıldır.



xiaomi

Teknik Servis Listesi

Yetkili servis noktaları için www.doramobile.com adresini ziyaret ediniz. Saat 09:00 ve 18.00 saatleri arasında) Doğrudan bu numarayı çevirerek, ürününüzü bizlere gönderebilir veya size en yakın Yetkili Servis telefonunu alabilir veya arzu ettiğiniz hizmeti talep edebilirsiniz. Güncel Yetkili Servislerimiz için lütfen Çağrı Merkezi Numaramızı arayınız.

Servis Bilgi Sistemi

<https://www.servis.gov.tr/> Adresine yetkili servis listelerine ulaşabilirsiniz.



xiaomi

GARANTİ BELGESİ

Üretici Firmanın:

Üretici: Xiaomi Communications Co., Ltd.

Adres: #019, 9th Floor, Building 6,
33 Xi'erqi Middle Road, Haidian
District, Beijing, China, 100085
Daha fazla bilgi için lütfen [www.
mi.com](http://www.mi.com)'u ziyaret edin

İthalatçı Firmanın:

Ünvanı: Dora İletişim ve Ticaret A.Ş.

Adresi: Küçükbakkalköy Mh. Atilla
İlhan Cd. No:22 34750 Ataşehir
İstanbul

Telefonu: (0 216) 469 55 55

e-posta: dora@doramobile.com

Yetkilinin İmzası:

DORA İletişim ve Ticaret A.Ş.
Küçükbakkalköy Mah. Atilla İlhan Cd.
No:22 34750 Ataşehir / İSTANBUL
Büyükdere Şişli V.D. :310 045 0468
Ticaret Sicil No: 527285

Firmanın Kaşesi:

Satıcı Firmanın:

Ünvanı:

Adresi:

Telefonu:

Faks:

e-posta:

Fatura Tarih ve Sayısı:

Teslim Tarihi ve Yeri:

Yetkilinin İmzası:

Firmanın Kaşesi:



xiaomi

Malın

Cinsi: Smart Band 8 Active
Akıllı Bileklik 8 Active
Markası: Xiaomi
Modeli: M2302B1

Garanti Süresi: 2 yıl
Azami Tamir Süresi: 20 iş günü
Bandrol ve Seri No:

GARANTİ ŞARTLARI

- 1) Garanti süresi, malın teslim tarihinden itibaren başlar ve 2 yıldır.
(Bu süre 2 yıldan az olamaz)
- 2) Malın bütün parçaları dahil olmak üzere tamamı garanti kapsamındadır.
- 3) Malın ayıplı olduğunun anlaşılması durumunda tüketici, 6502 sayılı Tüketicinin Korunması Hakkında Kanununun 11'inci maddesinde yer alan;
 - a- Sözleşmeden dönme,
 - b- Satış bedelinden indirim isteme,
 - c- Ücretsiz onarılmasını isteme,
 - ç- Satılanın ayıpsız bir misli ile değiştirilmesini isteme,haklarından birini kullanabilir.



xiaomi

4) Tüketicinin bu haklardan ücretsiz onarım hakkını seçmesi durumunda satıcı; işçilik masrafı, değiştirilen parça bedeli ya da başka herhangi bir ad altında hiçbir ücret talep etmeksizin malın onarımını yapmak veya yaptırmakla yükümlüdür. Tüketici ücretsiz onarım hakkını üretici veya ithalatçıya karşı da kullanabilir. Satıcı, üretici ve ithalatçı tüketicinin bu hakkını kullanmasından müteselsilen sorumludur.

5) Tüketicinin, ücretsiz onarım hakkını kullanması halinde malın;

- Garanti süresi içinde tekrar arızalanması,
- Tamiri için gereken azami sürenin aşılması,
- Tamirinin mümkün olmadığının, yetkili servis istasyonu, satıcı, üretici veya ithalatçı tarafından bir raporla belirlenmesi durumlarında;

tüketici malın bedel iadesini, ayıp oranında bedel indirimini veya imkân varsa malın ayıpsız misli ile değiştirilmesini satıcıdan talep edebilir. Satıcı, tüketicinin talebini reddedemez. Bu talebin yerine getirilmemesi durumunda satıcı, üretici ve ithalatçı müteselsilen sorumludur.

6) Malın tamir süresi 20 iş gününü geçemez. Bu süre, garanti süresi içerisinde mala ilişkin arızanın yetkili servis istasyonuna veya satıcıya bildirim tarihinde, garanti süresi dışında ise malın yetkili servis istasyonuna



xiaomi

teslim tarihinden itibaren başlar. Malın arızasının 10 iş günü içerisinde giderilememesi halinde, üretici veya ithalatçı; malın tamiri tamamlanıncaya kadar, benzer özelliklere sahip başka bir malı tüketicinin kullanımına tahsis etmek zorundadır. Malın garanti süresi içerisinde arızalanması durumunda, tamirde geçen süre garanti süresine eklenir.

7) Malın kullanma kılavuzunda yer alan hususlara aykırı kullanılmasından kaynaklanan arızalar garanti kapsamı dışındadır.

8) Tüketici, garantiden doğan haklarının kullanılması ile ilgili olarak çıkabilecek uyuşmazlıklarda yerleşim yerinin bulunduğu veya tüketici işleminin yapıldığı yerdeki Tüketici Hakem Heyetine veya Tüketici Mahkemesine başvurabilir.

9) Satıcı tarafından bu Garanti Belgesinin verilmemesi durumunda, tüketici Ticaret Bakanlığı Tüketicinin Korunması ve Piyasa Gözetimi Genel Müdürlüğüne başvurabilir.



xiaomi