



xiaomi

Kullanım Kılavuzu

Xiaomi Watch S3

Xiaomi Akıllı Saat S3

M2323W1



xiaomi

Bu cihaz Türkiye altyapısına uygundur.

2

©2022 Xiaomi Communications Co. Ltd. Tüm hakları saklıdır.Xiaomi Watch S3 - M2323W1



XIAOMI

İçindekiler

Başlarken

- 5 Kurulum ve Kullanım Bilgisi / Ürüne Genel Bakış
- 7 Teknik Özellikler
- 8 Güvenlik Önlemleri
- 10 Kullanılması Planlanan Ülkeler
- 11 Enerji Tüketimi
- 12 Doc Belgesi (Türkçe)
- 13 Doc Belgesi (İngilizce)
- 15 AB Uygunluk Beyanı
- 16 Geri Dönüşüm
- 17 Garanti Bildirimi
- 22 Temizlik, Bakım ve Kullanım Hataları
- 23 Tüketicinin Yapabileceği Bakım ve Onarım
- 23 Taşıma ve Nakliye Sırasında Dikkat Edilecek Hususlar
- 24 Tüketici Hakları
- 27 Teknik Servis Listesi



xiaomi

İçindekiler

27 Servis Bilgi Sistemi

28 Garanti Belgesi

29 Garanti Şartları

Kurulum ve Kullanım Bilgisi

Ürüne Genel Bakış

Ürünü kullanmadan önce bu kullanım kılavuzunu dikkatlice okuyun ve daha sonra başurmak için saklayın.

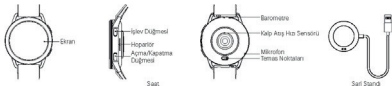

Saatinizi daha iyi şekilde yönetmek ve daha fazla hizmete erişmek üzere Xiaomi hesabınıza giriş yapmak için uygulamayı indirip kurun.



QR kodunu tarayarak uygulamayı indirin



Daha fazla ayrıntı için lütfen QR kodunu tarayın veya saati uygulamaya bağlayıp kullanım kılavuzundan kontrol edin.



xiaomi

Dekoratif çerçeve sökme ve takma talimatları

1. Çerçevenin kenarına işaret parmağınız ve başparmağınızla bastırın veya çerçeveye avuç içinizle bastırın ve ardından çerçeveyi gevretmek için hafif bir kuvvetle saat yönünün tersine (yaklaşık 20 derece) çevirin.
2. Çerçeveyi sıkıştırıp çıkarın.
3. Yedek çerçevenin içindeki hizalama noktasını saatin hizalama noktasıyla (saat 12 konumunda) eşleştirin. Çerçeveyi yatay olarak yerleştirin ve saatin gövdesine sabitleyin.
4. Çerçeveyi takmak için, çerçevenin kenarına işaret parmağınız ve başparmağınızla bastırın veya çerçeveyi avucunuzla bastırın ve yerine takıldığında bir "tik" sesi duyulan kadar hafif bir kuvvetle saat yönünde çevirin.

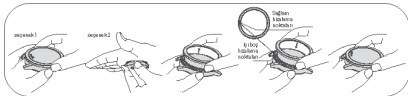

Teknik Özellikler

Belirtiler

Örün: Smart Watch

Suya Dayanıklılık: 5 ATM

Pil Kapasitesi: 486 mAh

Çalışma Sıcaklığı: -10 °C ila 45 °C

Kablosuz Bağlantı: Bluetooth® 5.2

Giriş Voltajı: 5 V 

Giriş Akımı: 2 A

 Sembol, DC voltajını gösterir.

Model: M2323W1

GPS-L1/Galileo-E1/GLONASS-G1/BDS-B11 B1C/QZSS-L1

İşlem Frekansı: 1550-1610 MHz

GPS-L5/Galileo-E5a/BDS-B2A/QZSS-L5 İşlem Frekansı:

1154-1215 MHz

Bluetooth İşlem Frekansı: 2400-2483,5 MHz

Bluetooth Maksimum Çıkış (EIRP): < 14 dBm

Maksimum Çıkış Gücü: -20.1dBuA/mg@0m

NFC Çalışma Frekansı: 13.56 MHz

Uyumluluk: Bu ürün yalnızca bazı Android veya iOS sistemlerini destekler. Ayrıntılı bilgi için lütfen www.mi.com adresinden

ürün sayfasını inceleyin.

Xiaomi Watch S3 ile ilgili yönetmelik bilgileri, ürün sertifikası ve uyumluluk logoları için lütfen Ayarlar > Saatte hakkında

> Hükümler bölümüne gidin.



Bluetooth® sözleşme markası ve logoları, Bluetooth SIG, Inc. şirketine ait tescilli ticaret markalarıdır ve söz konusu markaların Xiaomi Inc. tarafından kullanımı lisansa tabidir. Diğer ticaret markaları ve diğer adlar ilgili sahiplerine aittir.

WEEE İmha ve Geri Dönüşüm Bilgileri

Bu sembolü taşıyan tüm ürünler, elektrikli ve elektronik ekipman sınıflarıdır ve bunların sınıflandırılmamış evsel



xiaomi

Güvenlik Önlemleri

- Günlük kullanım için saati bilek kemiğinizde yaklaşık bir parmak uzaktaki elcaki ve bileğinizin rahat oturacak şekilde takip sikin. Kordonu, kalp atış hızı sensörüne normal olarak veri toplanabilecek şekilde ayarlayın
- Kalp atış hızını ölçmek için saati kullanırken lütfen bileğinizizi sabit tutun.
- Saat, 5 ATM suya dayanıklıdır. Yüzme havuzunda veya kıyıda yakın yerlerde yüzerken takılabilir. Ancak kapıcı, sauna veya duş gibi sıcaklığın ve/veya nemin yüksek olduğu alanlarda ve dalış, tüpe dalış ya da sörf gibi deniz veya havuz alanları için kullanılmamalıdır. Ayrıca çamaşır yıkarken saati çıkarmayı unutmayın
- Saatin dokunmatik ekranı su altında işlev yapmasını desteklemez. Saat suyla temas ettiğinde, kullanmadan önce yumuşak bir bezle yüzeyindeki fazla suyu silin.
- Günlük kullanım sırasında saati çok sıkı takmayın. Temas alanını kuru tutun ve kordonu düzenli olarak suyla temizleyin.

Oldiinizdeki temas bölgesinde kızamık veya şişme belirtileri varsa saati kullanmayı derhal bırakın ve tıbbi yardım alın.

- Şarj etme işlemi sırasında güç adaptörünün, şarj aletinin ve saatin kuru bir ortamda bulunduğundan emin olun. Bu ürünleri ıslak elle dokunmayın veya ürünleri yağmura ya da diğer sıvılara maruz bırakmayın.
- Uzun süre kullanılmıyacaksa saati tem olarak şarj edin ve daha sonra kapatıp serin, kuru bir yerde saklayın. Saati her 3 ayda en az bir kez şarj edin.
- Saatin çalışması sıcaklığı -10°C ile 45°C arasıdır. Ortam sıcaklığı çok yüksek veya çok düşükse saatte işlev bozuklukları meydana gelebilir.
- Ekran kırılmışsa, eizana dokunmayın veya çalışmaya çalışmayın. Bunun yerine saati kullanmayı hemen bırakmalı ve yetkili bir servis sağlayıcı ile iletişime geçmelisiniz.
- Saati şarj etmek için lütfen saatle birlikte gelen şarj aletini kullanın. Yalnızca yerel güvenlik standartlarına uygun veya yetkili üreticiler tarafından sağlanan sembolik güç adaptörlerini kullanın.
- Saati parçalarına ayırmayın, çarpmayın, ezmeyin veya ateşe atmayın. Herhangi bir şişlik veya sıvı akıntısı varsa pili kullanmayı derhal bırakın
- Saatte yerleşik pil bulunur. Pili veya saatin hasar görmesini önlemek için pili kendi başınıza çıkarıp deęitirmeyin. Pili yalnızca yetkili servis sağlayıcıları deęitirebilir. Aksi halde, class tehlikelere yol açabilir ve hatta yanlış türde bir pil kullanılması durumunda kişisel yaralanmalar meydana gelebilir.
- Pili ateşe veya sıcak bir ortama atılması, mekanik olarak ezilmesi ya da kısılması patlamaya neden olabilir.
- Pili çöp sahalarına boşaltılan çöp kutularına atmayın. Pili yerel yasalara ve düzenlemelere uygun bir şekilde atın.
- Pili aşırı yüksek sıcaklıktaki ortamlarda bırakılması patlamasına veya pilden yansıyan sıvı veya gaz sızmasına neden olabilir

- Piliin ađın dđyđk hava basın olma maruz kalması patlamasına veya pilden yeni idri sıvı veya gaz sızmasına neden olabilir.
- Saat ve aksesuarları küçük parçaları içerirler. Bozulma veya çocukları yol açabilecek diđer tehlikeleri ya da hasarları önlemek için saati çocukların erişemeyeceđi yerlerde saklayın.
- Ürün kullanırken ürünün göstergesini çocukların ve hayvanların gözünden uzak tutun.
- Bu saat tıbbi bir cihaz deđildir. Saat tarafından sağlanan herhangi bir veri veya bilgi, hastalıkların teşhis, tedavisi veya önlenmesi için temel alınmamalıdır.
- Olay işleme kayımlı olmak için yüksek ses seviyesinde uzun süre kullanmayın
- Ürün bilgileri, referans olması açısından saatin arka kasesinde listelenmiştir.



Bu ekipmanı kontrolsüz bir ortam için belirlenen RF radyasyonuna maruz kalma sınırlarına uygundur
Çözgü Absorpsiyon Hızı (SAR), vücudun RF enerjisini emme hızını ifade eder. SAR sınırları, bu ekipmanın başta mı yoksa bilekte mi kullanılacağına bađlıdır. SAR sınırları, başa karşı kullanım için ortalama 10 gram dokü üzerinde kilogram başına 2,0 watt ve bilekte kullanım için ortalama 10 gram dokü üzerinde kilogram başına 4,0 watt'tır.
Test boyunca, bu cihazın radyasyonu yüksek frekans düzeylerine ayarlanır ve 5 mm boşluk bir ekipmanla ađza yakın kullanımı ve boşluk braizelmeden bilekte kullanımı taklit edecek şekilde konumlandırılır.
Bu ekipmanı, ađız bölgenize yakın konumlandırıldığınızda, maruz kalma seviyelerinin test edilmiş şekilde veya test edilen seviyenin altında olduğundan emin olmak için ađız bölgenizden en az 5mm uzakta tutun.
Test sonrasında en yüksek SAR deđerleri aşağıdaki gibidir:
Ađızın yanında: 0,132 W/kg
Uzuvlar: 0,232 W/kg



xiaomi

Kullanılması Planlanan Ülkeler

Kullanılması planlanan ülkeler:				AT	BE
CY	CZ	DK	EE	FI	FR
DE	GR	HU	IE	IT	LV
LT	LU	MT	NL	PL	PT
SK	SI	ES	SE	GB	IS
LI	NO	CH	BG	RO	TR

Enerji Tüketimi

- Kullanmadığınızda Bluetooth ve kablosuz ağlar gibi veri bağlantılarını kapatın.
- Ekran parlaklığını azaltın ve ekranı daha kısa bir süre sonra kapanacak şekilde ayarlayın.
- Tuş sesleri vb. gereksiz sesleri kapatın.



Original Declaration of Conformity

EU DECLARATION OF CONFORMITY

Apparatus/Equipment

Product: Smart Meter
 Model: M33001
 EAN: 6937872528970/6937872528970/6937872528970
 Name or Serial Number: 010000100-AMM0P000XXXX, 000000020p0000
 (If obligatory code, M0P-Making code, CCC-type/Mark/Date, insert)
 represent the national number starting from 0000 to 9999

Manufacturer or its authorized representative:

Name: Xiamo Communications Co., Ltd
 Address: #016, 0th Floor, Building 6, 30 Xiang Maobe Road, Haidian District, Beijing, 100080
 Country: P.R. China

Manufacturer authorized EU Representative:

Name:
 Address:
 Country:

This declaration of conformity is issued under the sole responsibility of the manufacturer.

Object of the Declaration: Smart Meter

The object of the declaration described above is in conformity with the following European Union directive and regulations:

Radio Equipment Directive (RED)	2014/53/EU	<input checked="" type="checkbox"/>
Low Voltage Directive (LVD)	2014/34/EU	<input type="checkbox"/>
Electromagnetic Compatibility Directive (EMC)	2014/53/EU	<input type="checkbox"/>
Restriction of the use of certain hazardous substances (RoHS)	2011/65/EU	<input checked="" type="checkbox"/>
Ecological Requirements for energy-related products (ERP)	2009/125/EC	<input type="checkbox"/>
Mercury (MH)	2006/460/EC	<input type="checkbox"/>
Toy safety	2009/48/EC	<input type="checkbox"/>
Personal protective equipment (PPE)	Regulation (EU) 2016/0151	<input type="checkbox"/>
Construction products (CPR/CPR)	Regulation (EU) No 305/2011	<input type="checkbox"/>
Gas safety products	Regulation (EU) No 1025/2009	<input type="checkbox"/>
Medical devices (MD)	Directive 90/269/EEC	<input type="checkbox"/>



Reference to the relevant European Union standards used, including the date of the standard or references to the other technical specifications, including the date of the specification, in relation to which conformity is declared

Implemented Standard	
EN 607 4500-1:2009+A1:2010	
EN 50522:2019+A1:2020+A1:2020	
EN 50528:2019+A1:2020	
EN 607 4500-3:2019+A1:2021	
EN 61000-3-2:2019+A1:2021	
EN 300 320 V2 1.2, EN 300 410 V1 1.1	
EN 301 488-1 V12.2, EN 301 488-3 V12.1	
EN 301 488-1 V12.2, EN 301 488-3 V12.1	
EN 300 320 V2 1.1, EN 30060:2017	
EN 50589:2017, EN 62209-1:2016	
EN 62209-2:2019+A1:2019	
EN 607 4500:2019	

Manufacturer signature:

Name of certified body:
 Reference Number of the certificate:
 e-Tag certificate number:

Signed for and on behalf of: Xiamo Communications Co., Ltd
 Place and date of issue: #016, 0th Floor, Building 6, 30 Xiang Maobe Road, Haidian District, Beijing, P.R. China

2023/01/03

Signature

Zeng Ding yao

CE

Name, position: Dept Manager, Compliance Manager



xiaomi

Su sirket için üretildi: Xiaomi Communications Co., Ltd.

Üretici: Xiaomi Communications Co., Ltd.

Adres: #019, 9th Floor, Building 6, 33 Xi'erqi Middle Road, Haidian District, Pekin, Çin, 100085

Daha fazla bilgi için lütfen www.mi.com'u ziyaret edin

İthalatçı Firmanın:

Ünvanı: Dora İletişim ve Ticaret A.Ş.

Adresi: Küçükbakkalköy Mh. Atilla İlhan Cd. No:22 34750 Ataşehir
İstanbul

Telefonu: (0 216) 469 55 55

Yetkilinin İmzası:

Firmanın Kaşesi:

DORA İletişim ve Ticaret A.Ş.
Küçükbakkalköy Mah. Atilla İlhan Cad.
No:22 34750 Ataşehir / İSTANBUL
Büyükdere Şişli V.D. :310 045 0468
Tic. Sicil No: 527285

AB Uygunluk Beyanı



İşbu belge ile Xiaomi Communications Co., Ltd., radyo ekipmanı tipi M2323W1 ürününün 2014/53/EU sayılı Direktife uygun olduğunu beyan etmektedir. AB uygunluk beyanınının tam metnine şu adresten ulaşılabilir:
<http://www.mi.com/global/service/support/declaration.htm>
Bu Cihaz Türkiye Altyapısına Uygundur.



xiaomi

Geri Dönüşüm



Bu ürün AEEE yönetmeliğine uygundur.

Bu sembolü taşıyan tüm ürünler, elektrikli ve elektronik ekipman atıklarıdır (2012/19/EU sayılı direktif WEEE olarak belirtilmiştir) ve bunların sınıflandırılmamış

evsel atıklarla birlikte atılmaması gerekir. Bunun yerine ekipman atıklarınızı, elektrikli ve elektronik ekipman atıklarının geri dönüşümü için devlet veya yerel makamlar tarafından belirlenmiş bir toplama noktasına teslim ederek insan sağlığını ve çevreyi korumanız gerekir. Doğru imha ve geri dönüşüm, çevre ve insan sağlığı üzerindeki olası olumsuz sonuçları önlemeye yardımcı olur. Söz konusu toplama noktaları ve bu tür toplama noktalarının koşul ve şartları ile ilgili daha fazla bilgi için lütfen kurulumcuya veya yerel makamlara başvurun.



xiaomi

Garanti Bildirimi

BU GARANTİ SİZE BELİRLİ HAKLAR VERİR VE ÜLKENİZ, İLİNİZ YA DA EYALETİNİZİN YASALARININ VERDİĞİ BAŞKA HAKLARA SAHİP OLABİLİRSİNİZ. TABİ BAZI ÜLKELERDE, İLLERDE YA DA EYALETLERDE TÜKETİCİ KANUNLARI MİNİMUM GARANTİ SÜRESİ SAĞLAYABİLİR. YASALARIN İZİN VERDİĞİ DURUMLAR HARİÇİNDE, XIAOMİ SAHİP OLABİLECEĞİNİZ DİĞER HAKLARI HARİÇ TUTMAZ, SINIRLANDIRMAZ YA DA ASKIYA ALMAZ. HAKLARINIZIN TAM OLARAK ANLAŞILMASI İÇİN, SİZİ ÜLKENİZİN, İLİNİZİN YA DA EYALETİNİZİN KANUNLARINA BAŞVURMAYA DAVET EDİYORUZ.

1. SINIRLI ÜRÜN GARANTİSİ

XIAOMİ, Ürünlerin normal kullanım ve ilgili Ürünün kullanım kılavuzuna göre kullanım altında, Garanti Süresi boyunca malzeme ve işçilikte kusur olmadığını garanti eder.

Yasal garantilerle ilgili süre ve koşullar, ilgili yerel yasalar tarafından



xiaomi

sağlanır. Tüketici garantisi avantajları hakkında daha fazla bilgi için lütfen Xiaomi'nin resmi web sitesine bakın <https://www.mi.com/en/service/warranty/>.

Xiaomi gerçek alıcıya Xiaomi Ürününde yukarıda belirtilen dönemde normal kullanım altında malzeme ve işçilikte kusur bulunmayacağını garanti eder.

Xiaomi Ürünün çalışmasının kesintisiz ve hatasız olacağını garanti etmez.

Xiaomi, Ürünün kullanımına ilişkin talimatlara uyulmamasından doğan hasarlardan yükümlü değildir.

2.ÇÖZÜMLER

Eğer Garanti Süresi içinde bir donanım kusuru bulunursa ve Xiaomi tarafından geçerli bir iddia alınırsa, Xiaomi (1) ürünü bedelsiz olarak onaracaktır, (2) ürünü değiştirecektir ya da (3) Ürünün para iadesini, olası sevkiyat giderleri haricinde, yapacaktır.



xiaomi

3. GARANTİ HİZMETİ NASIL ALINIR

Garanti servisi almak için, Ürünü orijinal ambalajında ya da eşit Ürün koruması sağlayan benzer bir pakette Xiaomi tarafından belirtilen adrese teslim etmeniz gerekmektedir. Geçerli yasaların yasakladığı ölçü haricinde, Xiaomi garanti hizmeti almadan önce satın alma kanıt ya da kanıtlarını göstermenizi ve/veya kayıt şartlarına uymanızı isteyebilir.

4. İSTİSNALAR VE SINIRLANDIRMALAR

Xiaomi tarafından aksi belirtilmedikçe, bu Sınırlı Garanti yalnızca Xiaomi tarafından ya da Xiaomi için üretilen ve ticari markalarla, ticari adla ya da “Xiaomi” ya da “Mi” logosu ile tanımlanabilen Ürünler için geçerlidir.

Sınırlı Garanti (a) yıldırım düşmesi, tornado, sel, yangın, deprem ya da diğer harici nedenler gibi doğal afetler; (b) İhmal; (c) Ticari kullanım; (d) Ürünün değiştirilmesi ya da modifikasyonu; (e) Xiaomi marka olmayan ürünlerle kullanım nedeniyle hasarlar; (f) Kaza, suistimal ya da kötüye kullanım nedeniyle hasarlar; (g) Ürünü Xiaomi



xiaomi

tarafından izin verilen ya da amaçlanan kullanım dışında ya da yanlış gerilim ya da güç kaynağı ile kullanım nedeniyle hasarlar; ya da (h) Xiaomi'nin bir temsilcisi olmayan biri tarafından verilen hizmet (geliştirmeler ve genişletmeler dahil) nedeniyle hasarlar için geçerli değildir.

5. İMA EDİLEN GARANTİLER

Geçerli yasalarca yasaklanmadıkça, tüm zımni garantiler (satılabilirlik ve belirli bir amaca uygunluk garantileri dahil), bu sınırlı garantinin maksimum süresine kadar sınırlı bir süreye sahip olacaktır. Bazı yargı bölgeleri, zımni bir garantinin süresiyle ilgili sınırlamalara izin vermemektedir, bu nedenle bu durumlarda yukarıdaki sınırlama uygulanmayacaktır.

6. ZARARIN SINIRLANDIRILMASI

Geçerli yasaların yasakladığı ölçüde, Xiaomi kazaların neden olduğu zararlar, kar, gelir ya da veri kaybı dahil dolaylı ya da özel zararlar, açık ya da ima edilen garanti ya da koşul ya da başka yasal teoriler altındaki ihlalin neden olduğu zararlar için, Xiaomi bu zararların ortaya çıkma olasılığı hakkında bilgilendirilmiş olsa bile yükümlü



XIAOMI

olmayacaktır. Bazı yargı bölgeleri özel ya da dolaylı zararların muafiyetine ya da sınırlandırmasına izin vermemektedir, bu nedenle yukarıdaki sınırlandırma ya da muafiyet sizin için geçerli olmayabilir.

7. XIAOMI İLETİŞİM BİLGİLERİ

Müşteriler için, lütfen şu internet sitesini ziyaret edin: <https://www.mi.com/en/service/warranty/> Satış sonrası hizmet için irtibat kişisi, Xiaomi'nin yetkili servis ağındaki herhangi bir kişi, Xiaomi'nin yetkili distribütörleri veya ürünleri size satan nihai satıcı olabilir. Şüphelenirseniz, lütfen Xiaomi'nin tanımlayabileceği gibi ilgili kişiyle iletişime geçin.



xiaomi

Temizlik, Bakım ve Kullanım Hataları

Cihazınızı, pilinizi, şarj cihazınızı ve aksesuarlarınızı dikkatli kullanın. Aşağıdaki öneriler cihazınızı çalışır durumda tutmanıza yardımcı olur.

- Cihazı kuru tutun. Yağmur damlaları, nem ve her türlü sıvı ya da su buharı, elektronik devrelere zarar verebilecek mineraller içerebilir.
- Cihazı tozlu veya kirli yerlerde kullanmayın ve saklamayın.
- Cihazı sıcaklığın yüksek olduğu ortamlarda saklamayın. Yüksek sıcaklıklar cihaza veya pile zarar verebilir.
- Cihazı soğuk yerlerde saklamayın. Cihaz tekrar normal sıcaklığına döndüğünde, cihazın içinde nem oluşarak cihaza zarar verebilir.
- Cihazı kullanım kılavuzunda belirtilenden farklı bir yöntemle açmayın. Yetkisiz modifikasyonlar cihaza zarar verebilir ve telsiz cihazlara ilişkin düzenlemeleri ihlal edebilir. Cihazı ya da pili düşürmeyin, çarpmayın ya da sallamayın. Sert kullanım cihaza zarar verebilir.
- Bu cihazın yüzeyini temizlemek için yalnızca yumuşak, temiz ve kuru bir bez kullanın.
- Cihazı boyamayın. Boya düzgün çalışmayı engelleyebilir.
- Cihazı mıknatıslardan veya manyetik alanlardan uzak tutun. Önemli verilerinizin emniyette olması için, bu verileri cihazınız, hafıza kartınız veya bilgisayarınız gibi en az iki farklı yerde saklayın ya da

uygun bir yere yazın.

Uzun süren bir işlem sırasında cihaz ısınabilir. Çoğu zaman bu normaldir. Fazla ısınmayı önlemek amacıyla cihaz otomatik olarak yavaş çalışabilir, uygulamaları kapatabilir, şarj etmeyi kapatabilir ve gerekirse kendi kendini kapatabilir. Cihaz gerektiği gibi çalışmıyorsa cihazı en yakın yetkili servise götürün.

Tüketicinin Yapabileceği Bakım ve Onarım

Cihaz ile ilgili tüketicinin yapabileceği periyodik bir bakım veya onarım bulunmamaktadır. Bakım ve onarım ihtiyacınız olması durumunda Yetkili Servis listesinde bulunan noktalardan destek alabilirsiniz.

Taşıma ve Nakliye Sırasında Dikkat Edilecek Hususlar

- Cihazınızı taşımadan önce tüm bağlantılarının sonlandırıldığından ve bağlı kablolarının çıkartıldığından emin olmanız gerekmektedir.
- Paketlerken, orijinal kutusunu ve paketleme malzemelerini kullanın.
- Cihazı kullanırken ve daha sonra bir yer değişikliği esnasında sarsmamaya, darbe, ısı, rutubet ve tozdan zarar görmemesine özen gösteriniz.



xiaomi

Tüketici Hakları

Bir Xiaomi tüketicisi olarak, belirli koşullar altında ek garantilerden faydalanırsınız. Xiaomi, ulusal tüketici yasalarınız tarafından sağlanan yasal garantilerin yerine değil, bunlara ek olarak sağlanan özel tüketici garantisi avantajları sunar. Yasal garantilerle ilgili süre ve koşullar ilgili yerel yasalar tarafından sağlanır. Tüketici garantisiyle sunulan avantajlar hakkında daha fazla bilgi edinmek için lütfen Xiaomi resmi Web sitesine başvurun:

<https://www.mi.com/en/service/warranty/>. Yasalarla engellendiği veya Xiaomi'nin farklı vaatlerde bulunduğu durumlar haricinde, satış sonrası hizmetler ilk satın alımın yapıldığı ülke veya bölge sınırlı olacaktır. Tüketici garantisi kapsamında ve yasaların izin verdiği ölçüde Xiaomi, kendi takdirine bağlı olarak ürününüzü onarır, değiştirir veya iade eder. Normal aşınma ve yıpranma, mücbir sebepler, kullanıcı ihmali veya kusurundan kaynaklanan kötüye kullanım veya zararlar garanti kapsamında yer almaz. Satış sonrası hizmet için irtibat kişisi, Xiaomi yetkili servis ağında çalışan herhangi bir kişi, Xiaomi yetkili dağıtıcıları veya ürünleri satın aldığınız nihai satıcı olabilir. Emin değilseniz lütfen Xiaomi'nin Belirleyebileceği ilgili kişiyle iletişime geçin. Mevcut garantiler Hong Kong ve Tayvan'da geçerli değildir.

Usulünce ithal edilmemiş ve/veya Xiaomi tarafından usulüne uygun üretilmemiş ve/veya Xiaomi veya Xiaomi'nin resmi satıcısından



xiaomi

usulüne uygun olarak alınmamış ürünler, bu garantiler kapsamında değildir. Yürürlükteki yasalara göre, ürünün satışını yapmış olan, resmi olmayan satıcıların sunduğu garantilerden yararlanabilirsiniz. Bu nedenle, Xiaomi sizi ürünü satın aldığınız satıcıyla iletişim kurmaya davet ediyor.

Malın ayıplı olduğunun anlaşılması durumunda tüketici, 6502 sayılı Tüketicinin Korunması Hakkında Kanununun 11 inci maddesinde yer alan;

- a- Sözleşmeden dönme,
- b- Satış bedelinden indirim isteme,
- c- Ücretsiz onarılmasını isteme,
- ç- Satılanın ayıpsız bir misli ile değiştirilmesini isteme, haklarından birini kullanabilir.

Tüketicinin bu haklardan ücretsiz onarım hakkını seçmesi durumunda satıcı; işçilik masrafı, değiştirilen parça bedeli ya da başka herhangi bir ad altında hiçbir ücret talep etmeksizin malın onarımını yapmak veya yaptırmakla yükümlüdür. Tüketici ücretsiz onarım hakkını üretici veya ithalatçıya karşı da kullanabilir. Satıcı, üretici ve ithalatçı tüketicinin bu hakkını kullanmasından müteselsilen sorumludur.

Tüketicinin, ücretsiz onarım hakkını kullanması halinde malın;

- Garanti süresi içinde tekrar arızalanması,
- Tamiri için gereken azami sürenin aşılması,



xiaomi

- Tamirinin mümkün olmadığının, yetkili servis istasyonu, satıcı, üretici veya ithalatçı tarafından bir raporla belirlenmesi durumlarında; tüketici malın bedel iadesini, ayıp oranında bedel indirimini veya imkân varsa malın ayıpsız misli ile değiştirilmesini satıcıdan talep edebilir. Satıcı, tüketicinin talebini reddedemez. Bu talebin yerine getirilmesi durumunda satıcı, üretici ve ithalatçı müteselsilen sorumludur. Tüketici, garantiden doğan haklarının kullanılması ile ilgili olarak çıkabilecek uyuşmazlıklarda yerleşim yerinin bulunduğu veya tüketici işleminin yapıldığı yerdeki Tüketici Hakem Heyetine veya Tüketici Mahkemesine başvurabilir.

Ürünün Ticaret Bakanlığı'nca tespit ve ilan edilen kullanım ömrü 5 yıldır.



xiaomi

Teknik Servis Listesi

Yetkili servis noktaları için www.doramobile.com adresini ziyaret ediniz. Saat 09:00 ve 18.00 saatleri arasında) Doğrudan bu numarayı çevirerek, ürününüzü bizlere gönderebilir veya size en yakın Yetkili Servis telefonunu alabilir veya arzu ettiğiniz hizmeti talep edebilirsiniz. Güncel Yetkili Servislerimiz için lütfen Çağrı Merkezi Numaramızı arayınız.

Servis Bilgi Sistemi

<https://www.servis.gov.tr/> Adresine yetkili servis listelerine ulaşabilirsiniz.



xiaomi

GARANTİ BELGESİ

Üretici Firmanın:

Üretici: Xiaomi Communications
Co., Ltd.

Adres: #019, 9th Floor, Building 6,
33 Xi'erqi Middle Road, Haidian
District, Pekin, Çin, 100085

İthalatçı Firmanın:

Ünvanı: Dora İletişim ve Ticaret A.Ş.

Adresi: Küçükbakkalköy Mh. Atilla
İlhan Cd. No:22 34750 Ataşehir
İstanbul

Telefonu: (0 216) 469 55 55

e-posta: dora@doramobile.com

Yetkilinin İmzası:

Firmanın Kaşesi:

DORA İletişim ve Ticaret A.Ş.
Küçükbakkalköy Mah. Atilla İlhan Cd.
No:22 34750 Ataşehir / İSTANBUL
Büyükdere Şişli V.D. :310 045 0468
Ticaret Sicil No: 527285

Satıcı Firmanın:

Ünvanı:

Adresi:

Telefonu:

Faks:

e-posta:

Fatura Tarih ve Sayısı:

Teslim Tarihi ve Yeri:

Yetkilinin İmzası:

Firmanın Kaşesi:



xiaomi

Malın

Cinsi: Xiaomi Watch S3
Xiaomi Akıllı Saat S3
Markası: Mi
Modeli: M2323W1

Garanti Süresi: 2 yıl
Azami Tamir Süresi: 20 iş günü
Bandrol ve Seri No:

GARANTİ ŞARTLARI

- 1) Garanti süresi, malın teslim tarihinden itibaren başlar ve 2 yıldır.
(Bu süre 2 yıldan az olamaz)
- 2) Malın bütün parçaları dahil olmak üzere tamamı garanti kapsamındadır.
- 3) Malın ayıplı olduğunun anlaşılması durumunda tüketici, 6502 sayılı Tüketicinin Korunması Hakkında Kanunun 11'inci maddesinde yer alan;
 - a- Sözleşmeden dönme,
 - b- Satış bedelinden indirim isteme,
 - c- Ücretsiz onarılmasını isteme,
 - ç- Satılanın ayıpsız bir misli ile değiştirilmesini isteme,haklarından birini kullanabilir.



xiaomi

4) Tüketicinin bu haklardan ücretsiz onarım hakkını seçmesi durumunda satıcı; işçilik masrafı, değiştirilen parça bedeli ya da başka herhangi bir ad altında hiçbir ücret talep etmeksizin malın onarımını yapmak veya yaptırmakla yükümlüdür. Tüketici ücretsiz onarım hakkını üretici veya ithalatçıya karşı da kullanabilir. Satıcı, üretici ve ithalatçı tüketicinin bu hakkını kullanmasından müteselsilen sorumludur.

5) Tüketicinin, ücretsiz onarım hakkını kullanması halinde malın;

- Garanti süresi içinde tekrar arızalanması,
- Tamiri için gereken azami sürenin aşılması,
- Tamirinin mümkün olmadığı, yetkili servis istasyonu, satıcı, üretici veya ithalatçı tarafından bir raporla belirlenmesi durumlarında;

tüketici malın bedel iadesini, ayıp oranında bedel indirimini veya imkân varsa malın ayıpsız misli ile değiştirilmesini satıcıdan talep edebilir. Satıcı, tüketicinin talebini reddedemez. Bu talebin yerine getirilmemesi durumunda satıcı, üretici ve ithalatçı müteselsilen sorumludur.

6) Malın tamir süresi 20 iş gününü geçemez. Bu süre, garanti süresi içerisinde mala ilişkin arızanın yetkili servis istasyonuna veya satıcıya bildirim tarihi, garanti süresi dışında ise malın yetkili servis istasyonuna



xiaomi

teslim tarihinden itibaren başlar. Malın arızasının 10 iş günü içerisinde giderilememesi halinde, üretici veya ithalatçı; malın tamiri tamamlanıncaya kadar, benzer özelliklere sahip başka bir malı tüketicinin kullanımına tahsis etmek zorundadır. Malın garanti süresi içerisinde arızalanması durumunda, tamirde geçen süre garanti süresine eklenir.

7) Malın kullanma kılavuzunda yer alan hususlara aykırı kullanılmasından kaynaklanan arızalar garanti kapsamı dışındadır.

8) Tüketici, garantiden doğan haklarının kullanılması ile ilgili olarak çıkabilecek uyuşmazlıklarda yerleşim yerinin bulunduğu veya tüketici işleminin yapıldığı yerdeki Tüketici Hakem Heyetine veya Tüketici Mahkemesine başvurabilir.

9) Satıcı tarafından bu Garanti Belgesinin verilmemesi durumunda, tüketici Ticaret Bakanlığı Tüketicinin Korunması ve Piyasa Gözetimi Genel Müdürlüğüne başvurabilir.





xiaomi